



ကျေးရွာသစ်လှုပ်ရှားမှုစီမံကိန်းများအကြောင်း

၁၆.၈.၂၀၂၅

ဒေါက်တာညီညီ
ဒုတိယညွှန်ကြားရေးမှူး
စိုက်ပျိုးရေးဦးစီးဌာန



“ဆယ်မာအူး(လ်)အွန်ဒုန်” ဆိုသည်မှာ
ကိုရီးယားဘာသာစကားဖြစ်ပြီး
“ကျေးရွာသစ်လှုပ်ရှားမှု” ဟု
အဓိပ္ပါယ်ရပါသည်။

Saemaul Undong (SMU)

မာတိတာ

၁။	စီမံကိန်းနောက်ခံသမိုင်း
၂။	စီမံကိန်းရည်ရွယ်ချက်
၃။	မြန်မာဆယ်မာအူးလ်အွန်ဒုန်စီမံကိန်း လုပ်ငန်းစဉ်(၄)ရပ်
၄။	စီမံကိန်း အကောင်အထည်ဖော်ဆောင်ရေး ကော်မတီများ
၅။	ကျေးရွာသစ်လှုပ်ရှားမှုစီမံကိန်းကျေးရွာများသတ်မှတ်ရွေးချယ်ခြင်း
၆။	KOICA အထောက်အပံ့ဖြင့်ဆောင်ရွက်သောကျေးရွာသစ်လှုပ်ရှားမှုစီမံကိန်းကျေးရွာများ၏
	-စီမံကိန်းကာလအတွင်းဆောင်ရွက်မှုအခြေအနေများ
	-စီမံကိန်းလွန်ကာလအတွင်းဆောင်ရွက်မှုအခြေအနေများ
၇။	တိုင်းဒေသကြီး/ပြည်နယ်အစိုးရကျေးရွာရန်ပုံငွေဖြင့်ဆောင်ရွက်သောကျေးရွာသစ်လှုပ်ရှားမှုစီမံကိန်း ကျေးရွာများ၏ဆောင်ရွက်မှုအခြေအနေများ
၈။	စွမ်းအားမြှင့်မီးဖိုဖြန့်ဖြူးခြင်းစီမံကိန်း၏ကျေးရွာရန်ပုံငွေဖြင့်ဆောင်ရွက်သောကျေးရွာသစ်လှုပ်ရှားမှု စီမံကိန်းကျေးရွာများ၏ဆောင်ရွက်မှုအခြေအနေများ
၉။	ကျေးရွာသစ်လှုပ်ရှားမှုစီမံကိန်းလုပ်ငန်းများလက်ရှိဆောင်ရွက်မှုအခြေအနေ
၁၀။	ရှေ့ဆက်လက်ဆောင်ရွက်မည့်အစီအစဉ်များ

၁။စီမံကိန်းနောက်ခံသမိုင်း

စီမံကိန်းအမည်	မြန်မာဆယ်မာအူးလ်အွန်ဒုန် (ကျေးရွာသစ်လှုပ်ရှားမှု)စီမံကိန်း
RoDလက်မှတ်ရေးထိုးသည့်ရက်	၂၀၁၄ ခုနှစ်၊ ဖေဖော်ဝါရီလ (၁၇) ရက်
စီမံကိန်းကာလ	(၂၀၁၄-၂၀၁၅) မှ (၂၀၁၈-၂၀၁၉) ထိ (၅) နှစ်
ငွေကြေးထောက်ပံ့ခြင်း	အမေရိကန်ဒေါ်လာ (၂၂) သန်း
ထောက်ပံ့ပေးသည့်အဖွဲ့အစည်း	ကိုရီးယားအပြည်ပြည်ဆိုင်ရာပူးပေါင်းဆောင်ရွက်ရေးအေဂျင်စီ (KOICA)
အဓိကတာဝန်ယူဆောင်ရွက်သည့်ဝန်ကြီးဌာန	စိုက်ပျိုးရေးဦးစီးဌာန၊ စိုက်ပျိုးရေး၊ မွေးမြူရေး နှင့် ဆည်မြောင်းဝန်ကြီးဌာန၊
ပူးပေါင်းပါဝင်သည့်အဖွဲ့အစည်းများ	<ul style="list-style-type: none"> ✓ ပြည်ထောင်စုအစိုးရအဖွဲ့ရုံးဝန်ကြီးဌာန ✓ ကျန်းမာရေးနှင့်အားကစားဝန်ကြီးဌာန ✓ လျှပ်စစ်နှင့်စွမ်းအင်ဝန်ကြီးဌာန ✓ ပညာရေးဝန်ကြီးဌာန

၂။ စီမံကိန်းရည်ရွယ်ချက်

- ရွာသူရွာသားများ၏ ပူးပေါင်းပါဝင်မှုနှင့် စုပေါင်းဆုံးဖြတ်ချက်များအားဖြင့် ရပ်ရွာအခြေပြု ကျေးလက်ဖွံ့ဖြိုးတိုးတက်ရေးနည်းဗျူဟာဖွံ့ဖြိုးလာစေရန်
- စွမ်းဆောင်ရည်မြင့်တင်ရေးသင်တန်းပေးခြင်းအားဖြင့်ကျေးရွာခေါင်းဆောင်များ၊ရွာသူရွာသားများ နှင့် စီမံကိန်းတာဝန်ခံဝန်ထမ်းများ၏ အသိအမြင်ပြောင်းလဲလာစေခြင်းအားဖြင့် စီမံကိန်းလုပ်ငန်း များ ပိုမိုအောင်မြင်မှုရရှိစေရန်
- မြန်မာနိုင်ငံကျေးလက်ဒေသတွင် ဆယ်မာအူးလ်အွန်ဒုန်စီမံကိန်း ရေရှည်တည်တံ့စေရန် ရှေ့ပြေးစမ်းသပ် စီမံကိန်းအောင်မြင်ခြင်းအားဖြင့် ကျေးလက်ဒေသဖွံ့ဖြိုးရေး နည်းလမ်းတစ်ခုကို ညွှန်ပြပေးအပ်ရန်

၃။ မြန်မာဆယ်မာအူးလ်အွန်ဒုန်စီမံကိန်း လုပ်ငန်းစဉ်(၄)ရပ်



- ❖ Master Plan မူကြမ်းကို ကိုရီးယား ပညာရှင် (၇)ဦးနှင့် မြန်မာပညာရှင် (၅)ဦးပူးပေါင်း၍ရေးဆွဲပြီးစီးခြင်း၊
- ❖ စီမံကိန်းနှစ်အလိုက် update ပြုလုပ်ခြင်း၊



စိုက်ပျိုးပညာပေးရေးနှင့်ကျေးလက်ဒေသဖွံ့ဖြိုးရေးသင်တန်းကျောင်းထူထောင်ခြင်းနှင့် သင်တန်းများဖင်လစ်ပို့ချခြင်း

၂၀၁၅ အောက်တိုဘာ ၁၅

ရန်ကုန် CARTC သင်တန်းကျောင်းတွင် သင်တန်းများ စတင်ပို့ချ

၂၀၁၆၊ ဖေဖော်ဝါရီလ ၂၅

AERDTC သင်တန်းကျောင်းကိုနေပြည်တော်၊ ဇေယျာသီရိမြို့နယ်၊ ရေဆင်း၌ ပန္နက်တွင်မင်္ဂလာအခမ်းအနားကျင်းပ

၂၀၁၇၊ နိုဝင်ဘာ ၁၄

AERDTC စတင်ဖွင့်လှစ်၊ သင်တန်းများဆက်လက်ပို့ချ

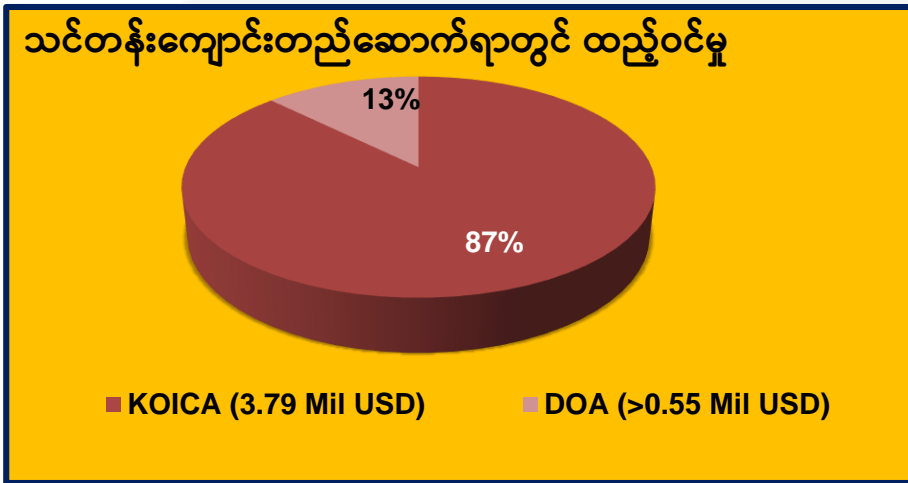

(၃-၂)သင်တန်းကျောင်း၏ရည်ရွယ်ချက်များ

- ❖ စိုက်ပျိုးပညာပေးဝန်ထမ်းများ၏စွမ်းဆောင်ရည်မြှင့်တင်ပေးရန်၊
- ❖ ကျေးရွာခေါင်းဆောင်ကောင်းများပေါ်ထွက်လာစေရေးနှင့် လူထုပူးပေါင်းပါဝင်နိုင်စေရေးလေ့ကျင့် သင်တန်းပေးရန်၊
- ❖ **ကျေးရွာသစ်စိတ်ဓာတ်များနှင့် ကျေးရွာသစ်လှုပ်ရှားမှု လုပ်ငန်းစဉ်များ** နိုင်ငံအဝှန်းပျံ့နှံ့ စေရန်၊

ဆယ်မာအူးလ်စိတ်ဓာတ်(၃)ရပ်

လုံ့လဝီရိယရှိခြင်း

မိမိကိုယ်ကိုအားကိုးခြင်း



ပူးပေါင်းဆောင်ရွက်ခြင်း

ဆယ်မာအူးလ်လုပ်ငန်းစဉ်(၃)ရပ်

- ❖ စွမ်းဆောင်ရည်မြှင့်တင်ရေး
- ❖ လူနေမှုပတ်ဝန်းကျင်ဖွံ့ဖြိုးတိုးတက်ရေး

(၃-၂) စုကပျိုးပညာပေးရေးနှင့် ကျေးလက်ဒေသဖွံ့ဖြိုးရေး သင်တန်းကျောင်း

ကျား/မ တန်းတူညီမျှရေးကို ဦးတည်၍ အသင်းအဖွဲ့စိတ်ဓါတ်ဖြင့် ဦးဆောင်နိုင်သော ခေါင်းဆောင်ကောင်းများ ပေါ်ထွက်လာရန် ကျေးရွာသစ်လှုပ်ရှားမှုသင်တန်းများ ဖွင့်လှစ်လေ့ကျင့်ပေးခြင်း

သင်တန်းဆောင်ရွက်ပြီးစီးမှုအခြေအနေ

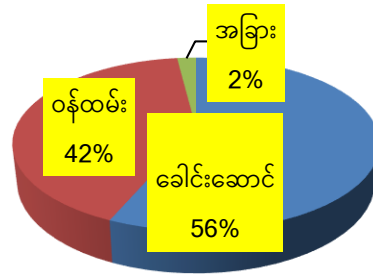

သင်တန်းပေါင်း - ၁၂၂ ကြိမ်
 သင်တန်းသားပေါင်း- ၁၃၀၉ ဦး
 အမျိုးသား - ၆၉၆၃ ဦး
 အမျိုးသမီး - ၆၁၂၉ ဦး



၄။စီမံကိန်း အကောင်အထည်ဖော်ဆောင်ရွက်ရေး ကော်မတီများ

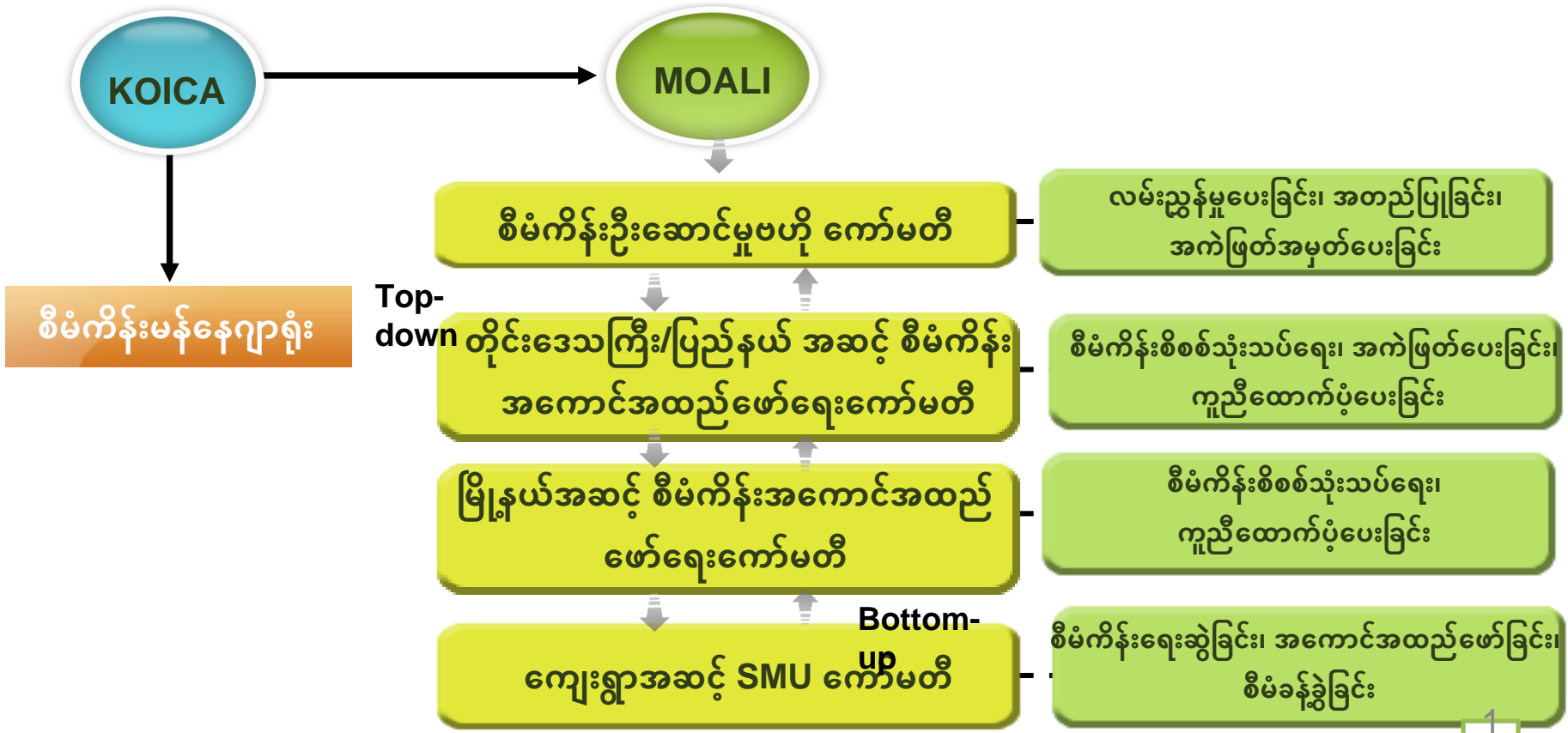

(၄-၁)စီမံကိန်းဦးဆောင်မှုဗဟိုကော်မတီ

စဉ်	ရာထူး/ဌာန	တာဝန်
၁။	ပြည်ထောင်စုဝန်ကြီး၊ စိုက်ပျိုးရေး မွေးမြူရေးနှင့် ဆည်မြောင်းဝန်ကြီးဌာန၊	ဥက္ကဋ္ဌ
၂။	ညွှန်ကြားရေးမှူးချုပ် ၊ စီမံကိန်းဦးစီးဌာန	အဖွဲ့ဝင်
၃။	ညွှန်ကြားရေးမှူးချုပ်၊ စိုက်ပျိုးရေးသုတေသနဦးစီးဌာန	အဖွဲ့ဝင်
၄။	ပါမောက္ခချုပ်၊ ရေဆင်းစိုက်ပျိုးရေးတက္ကသိုလ်	အဖွဲ့ဝင်
၅။	ညွှန်ကြားရေးမှူးချုပ်၊ အသေးစားစက်မှုလက်မှုလုပ်ငန်းဦးစီးဌာန	အဖွဲ့ဝင်
၆။	ညွှန်ကြားရေးမှူးချုပ်၊ ပြည်သူ့ကျန်းမာရေးဦးစီးဌာန၊ အားကစားနှင့်ကျန်းမာရေးဝန်ကြီးဌာန၊	အဖွဲ့ဝင်
၇။	ညွှန်ကြားရေးမှူးချုပ်၊ လူ့စွမ်းအားအရင်းအမြစ်နှင့်ပညာရေးစီမံကိန်းဦးစီးဌာန၊ ပညာရေးဝန်ကြီးဌာန၊	အဖွဲ့ဝင်
၈။	ညွှန်ကြားရေးမှူး၊ အထွေထွေအုပ်ချုပ်ရေးဦးစီးဌာန၊ ပြည်ထောင်စုအစိုးရအဖွဲ့ရုံးဝန်ကြီးဌာန	အဖွဲ့ဝင်
၉။	ညွှန်ကြားရေးမှူးချုပ်၊ မွေးမြူရေးနှင့်ကုသရေးဦးစီးဌာန	အဖွဲ့ဝင်
၁၀။	ညွှန်ကြားရေးမှူးချုပ်၊ လျှပ်စစ်စွမ်းအားစီမံရေးဦးစီးဌာန၊ လျှပ်စစ်နှင့်စွမ်းအင်ဝန်ကြီးဌာန၊	အဖွဲ့ဝင်
၁၁။	KOICA ဌာနေကိုယ်စားလှယ်	အဖွဲ့ဝင်
၁၂။	ဆယ်မာအူးလ်အွန်ဒုန်စီမံကိန်းမန်နေဂျာ	အဖွဲ့ဝင်
၁၃။	ညွှန်ကြားရေးမှူးချုပ်၊ စိုက်ပျိုးရေးဦးစီးဌာန	အတွင်းရေးမှူး

(၄-၂)တိုင်းဒေသကြီး/ပြည်နယ်အဆင့် လုပ်ငန်းအကောင်အထည်ဖော်ဆောင်ရွက်မတီ

စဉ်	ရာထူး/ဌာန	တာဝန်
၁။	လယ်ယာကဏ္ဍတာဝန်ခံ/ သက်ဆိုင်ရာတိုင်းဒေသကြီး/ ပြည်နယ် စိုက်ပျိုးမွေးမြူရေးဝန်ကြီး၊	ဥက္ကဋ္ဌ
၂။	တိုင်းဒေသကြီး/ ပြည်နယ်အုပ်ချုပ်ရေးမှူး၊ အထွေထွေအုပ်ချုပ်ရေးဦးစီးဌာန၊	ဒု-ဥက္ကဋ္ဌ
၃။	တိုင်းဒေသကြီး/ ပြည်နယ်ဦးစီးမှူး၊ မွေးမြူရေးနှင့်ကုသရေးဦးစီးဌာန၊	အဖွဲ့ဝင်
၄။	တိုင်းဒေသကြီး/ ပြည်နယ်ဦးစီးမှူး၊ ငါးလုပ်ငန်းဦးစီးဌာန၊	အဖွဲ့ဝင်
၅။	တိုင်းဒေသကြီး/ ပြည်နယ်ဦးစီးမှူး၊ ကျေးလက်ဒေသဖွံ့ဖြိုးတိုးတက်ရေးဦးစီးဌာန၊	အဖွဲ့ဝင်
၆။	တိုင်းဒေသကြီး/ ပြည်နယ်ဦးစီးမှူး၊ စက်မှုလယ်ယာဦးစီးဌာန၊	အဖွဲ့ဝင်
၇။	တိုင်းဒေသကြီး/ ပြည်နယ်ဦးစီးမှူး၊ ဆည်မြောင်းနှင့်ရေအသုံးချမှုစီမံခန့်ခွဲရေးဦးစီးဌာန၊	အဖွဲ့ဝင်
၈။	တိုင်းဒေသကြီး/ ပြည်နယ်ဦးစီးမှူး၊ လျှပ်စစ်နှင့်စွမ်းအင်ဝန်ကြီးဌာန၊	အဖွဲ့ဝင်
၉။	တိုင်းဒေသကြီး/ ပြည်နယ်ဦးစီးမှူး၊ သမဝါယမဦးစီးဌာန	အဖွဲ့ဝင်
၁၀။	တိုင်းဒေသကြီး/ ပြည်နယ်ဦးစီးမှူး၊ လယ်ယာမြေစီမံခန့်ခွဲရေး နှင့်စာရင်းအင်းဦးစီးဌာန၊	အဖွဲ့ဝင်
၁၁။	တိုင်းဒေသကြီး/ ပြည်နယ်ပညာရေးမှူး၊ ပညာရေးဝန်ကြီးဌာန၊	အဖွဲ့ဝင်
၁၂။	တိုင်းဒေသကြီး/ ပြည်နယ်ညွှန်ကြားရေးမှူး၊ ကျန်းမာရေးဦးစီးဌာန၊အားကစားနှင့်ကျန်းမာရေးဝန်ကြီးဌာန၊	အဖွဲ့ဝင်
၁၃။	တိုင်းဒေသကြီး/ ပြည်နယ်မန်နေဂျာ၊ မြန်မာ့လယ်ယာဖွံ့ဖြိုးရေးဘဏ်၊ စီမံကိန်းနှင့်ဘဏ္ဍာရေးဝန်ကြီးဌာန၊	အဖွဲ့ဝင်
၁၄။	တိုင်းဒေသကြီး/ ပြည်နယ်ဦးစီးမှူး၊ စိုက်ပျိုးရေးဦးစီးဌာန၊	အဖွဲ့ဝင်

(၄-၃) မြို့နယ်အဆင့် လုပ်ငန်းအကောင်အထည်ဖော်ဆောင်ရွက်မတီ

စဉ်	ရာထူး/ဌာန	တာဝန်
၁။	မြို့နယ်အုပ်ချုပ်ရေးမှူး၊ ပြည်ထောင်စုအစိုးရဖွဲ့ရုံးဝန်ကြီးဌာန	အထွေထွေအုပ်ချုပ်ရေးဦးစီးဌာန၊ ဥက္ကဋ္ဌ
၂။	မြို့နယ်ဦးစီးမှူး၊ မွေးမြူရေးနှင့်ကုသရေးဦးစီးဌာန၊	အဖွဲ့ဝင်
၃။	မြို့နယ်ဦးစီးမှူး၊ ငါးလုပ်ငန်းဦးစီးဌာန၊	အဖွဲ့ဝင်
၄။	မြို့နယ်ဦးစီးမှူး၊ ကျေးလက်ဒေသဖွံ့ဖြိုးတိုးတက်ရေးဦးစီးဌာန၊	အဖွဲ့ဝင်
၅။	မြို့နယ်ဦးစီးမှူး၊ စက်မှုလယ်ယာဦးစီးဌာန၊	အဖွဲ့ဝင်
၆။	မြို့နယ်ဦးစီးမှူး၊ ဆည်မြောင်းနှင့်ရေအသုံးချမှုစီမံခန့်ခွဲရေးဦးစီးဌာန၊	အဖွဲ့ဝင်
၇။	မြို့နယ်ဦးစီးမှူး၊ လယ်ယာမြေစီမံခန့်ခွဲရေးနှင့် စာရင်းအင်းဦးစီးဌာန၊	အဖွဲ့ဝင်
၈။	မြို့နယ်ဦးစီးမှူး၊ ကျန်းမာရေးဦးစီးဌာန၊ အားကစားနှင့်ကျန်းမာရေးဝန်ကြီးဌာန၊	အဖွဲ့ဝင်
၉။	မြို့နယ်ဦးစီးမှူး၊ လျှပ်စစ်နှင့်စွမ်းအင်ဝန်ကြီးဌာန	အဖွဲ့ဝင်
၁၀။	မြို့နယ်ဦးစီးမှူး၊ သမဝါယမဦးစီးဌာန၊	အဖွဲ့ဝင်
၁၁။	မြို့နယ်ဦးစီးမှူး၊ ပညာရေးဝန်ကြီးဌာန၊	အဖွဲ့ဝင်
၁၂။	မြို့နယ်မန်နေဂျာ၊ မြန်မာ့လယ်ယာဖွံ့ဖြိုးရေးဘဏ်၊	အဖွဲ့ဝင်

(၄-၄)ကျေးရွာအဆင့် ဆယ်မာအူးလ်အွန်ဒုန် ကော်မတီ

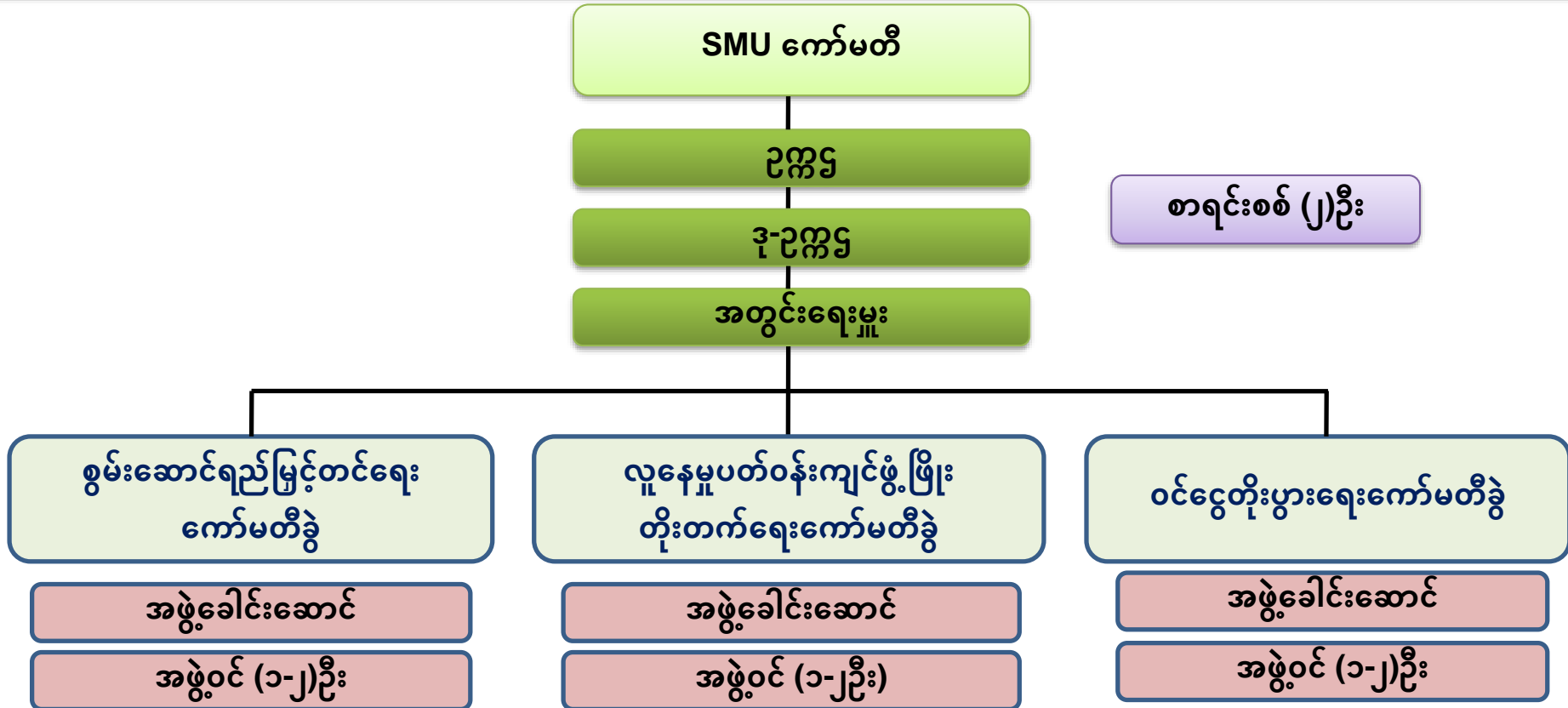

၅။ ကျေးရွာသစ်လှုပ်ရှားမှုစီမံကိန်းကျေးရွာများသတ်မှတ်ရွေးချယ်ခြင်း

- ❖ စီမံကိန်းအောင်မြင်နိုင်သည့် အလားအလာရှိမှု
- ❖ စီမံကိန်းစီမံခန့်ခွဲမှုအတွက်လက်လှမ်းမီနိုင်မှု
- ❖ ကျေးရွာရှိအိမ်ထောင်စုများ ပြန့်ကျဲနေခြင်းမရှိဘဲ အိမ်ထောင်စုအနည်းဆုံး (၁၀၀-၃၀၀)ရှိသည့် သွားလာရေးလွယ်ကူ၍ တရားဥပဒေစိုးမိုးမှုရှိသောကျေးရွာ
- ❖ ကျေးရွာအုပ်စုအားရွေးချယ်သတ်မှတ်ခြင်းမပြုဘဲ စိုက်ပျိုးရေးနှင့်မွေးမြူရေးလုပ်ငန်းများ ဆောင်ရွက်ရန် အခွင့်အလမ်းရှိသည့်ကျေးရွာ
- ❖ ကျေးလက်ဖွံ့ဖြိုးတိုးတက်ရေးလုပ်ငန်းများ ဆောင်ရွက်ရာတွင် အကောင်းမြင်စိတ်၊ တက်ကြွစွာ ဆောင်ရွက်လိုစိတ်ရှိသော ကျေးရွာသူ/သားများရှိသည့် ကျေးရွာ

၆။ KOICA အထောက်အပံ့ဖြင့်ဆောင်ရွက်သောကျေးရွာသစ်လှုပ်ရှားမှုစီမံကိန်းကျေးရွာ (၁၁၀)ရွာ

စဉ်	တိုင်းဒေသကြီး / ပြည်နယ်	မြို့နယ်	ကျေးရွာ	ကူညီထောက်ပံ့သော အဖွဲ့အစည်း
၁။	နေပြည်တော်	၄	၄၀	KOICA
၂။	မန္တလေးတိုင်းဒေသကြီး	၄	၁၀	။
၃။	ပဲခူးတိုင်းဒေသကြီး	၁	၅	။
၄။	ရှမ်းပြည်နယ်	၂	၁၀	။
၅။	ဧရာဝတီတိုင်းဒေသကြီး	၂	၁၀	။
၆။	မွန်ပြည်နယ်	၁	၅	။
၇။	တနင်္သာရီတိုင်းဒေသကြီး	၂	၅	။
၈။	စစ်ကိုင်းတိုင်းဒေသကြီး	၄	၁၀	။
၉။	ရန်ကုန်တိုင်းဒေသကြီး	၆	၁၀	KOICA (၈) / Daegu City (၂)
၁၀။	ရခိုင်ပြည်နယ်	၁	၅	POSCO DAEWOO
	စုစုပေါင်း	၂၇	၁၁၀	

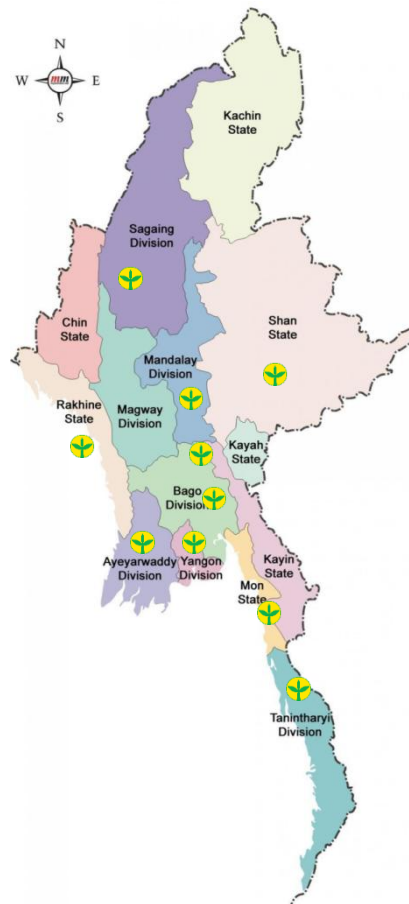

မူလ
ကျေးရွာ
(၁၀၀)
+
ထပ်တိုး
ကျေးရွာ
(၁၀)

(၆-၁)ကျေးရွာဖွံ့ဖြိုးရေးလုပ်ငန်းများဆောင်ရွက်ရန် ရန်ပုံငွေထောက်ပံ့ခြင်း

စဉ်	ခုနှစ်	အဆင့်	ဒေါ်လာ	ကျေးရွာပေါင်း	စုစုပေါင်း (အမေရိကန်ဒေါ်လာ)
၁။	၂၀၁၆	-	၂၀,၀၀၀	၁၁၀	၂,၂၀၀,၀၀၀
၂။	၂၀၁၇	A	၄၀,၀၀၀	၃၂	၁,၂၈၀,၀၀၀
		B	၃၀,၀၀၀	၄၆	၁,၃၈၀,၀၀၀
		C	၂၀,၀၀၀	၃၂	၆၄၀,၀၀၀
၃။	၂၀၁၈	A	၄၀,၀၀၀	၃၂	၁,၂၈၀,၀၀၀
		B	၃၀,၀၀၀	၄၆	၁,၃၈၀,၀၀၀
		C	၂၀,၀၀၀	၃၂	၆၄၀,၀၀၀
၄။	၂၀၁၉	A	၁၅,၀၀၀	၃၂	၄၈၀,၀၀၀
		B	၁၀,၀၀၀	၄၆	၄၆၀,၀၀၀
		C	၅,၀၀၀	၃၂	၁၆၀,၀၀၀
	စုစုပေါင်း				၉,၉၀၀,၀၀၀

(၆-၂)စီမံကိန်းစံပြုကျေးရွာ(၁၁၀)ရွာတွင်အဓိကဆောင်ရွက်သည့်လုပ်ငန်းစဉ်များ

ကျေးရွာဖွံ့ဖြိုးရေးစီမံချက်များ
ကိုယ်တိုင်ရေးဆွဲစေခြင်း

ခေါင်းဆောင်အချင်းချင်းတိုင်ပင်၍မိမိကျေးရွာအတွက် အမှန်လို အပ်ချက်များကို ရွာသူရွာသားများအား ချပြအတည်ပြုပြီး နောက် ကျေးရွာ၏ဖွံ့ဖြိုးရေးစီမံချက်ကို ကိုယ်တိုင်ရေးဆွဲလျက် အဆင့်ဆင့်တင်ပြအတည်ပြု အကောင်အထည်ဖော်

စွမ်းဆောင်ရည်မြှင့်တင်ရေး	လူနေမှုပတ်ဝန်းကျင်မြှင့်တင်ရေး	ဝင်ငွေတိုးပွားရေး
---------------------------	--------------------------------	-------------------

ကော်မတီအစည်းအဝေး	ကျောက်ချောလမ်း၊မြေသားလမ်း	စိုက်ပျိုးရေး၊မွေးမြူရေးနှင့်အခြားလုပ်ငန်းများ
ကျေးရွာလုံးကျွတ်အစည်းအဝေး	ကွန်ကရစ်လမ်း၊ရေစင်၊ရေတွင်း၊ရေသန့်စက်	(အိမ်တွင်းမှုလုပ်ငန်းများ၊ အစုအဖွဲ့လုပ်ငန်းများ) ကို
သင်တန်းများ၊ ဟောပြောပွဲများ	ရေပိုက်လိုင်း၊ရေထုတ်မြောင်း၊တံတား	သင့်တော်သောအတိုးနှုန်း
ဗီဒီယို၊ လက်ကမ်းစာစောင်များ	လျှပ်စစ်မီးရရှိရေး(ထရန်စဖော်မာ၊မီးတိုင်/ကြိုး)	(၁% မှ ၂.၅%) နှင့် ချေးငွေများထုတ်ချေးခြင်း
လေ့လာရေး၊ သတင်းထုတ်ပြန်ခြင်း	စာကြည့်တိုက်၊နေ့ကလေးထိန်းကျောင်း	

(၆-၃)စီမံကိန်းကာလအတွင်း စီမံကိန်းကျေးရွာ ၁၁၀ ရွာ၏ဆောင်ရွက်မှုများ

၁။ စွမ်းဆောင်ရည်မြှင့်တင်ရေး

အစည်း အဝေး (အကြိမ်)	သင်တန်း	လေ့လာရေး ခရီး(ဦးရေ)		သတင်း ထုတ်ပြန် နိုင်မှု(အကြိမ်)	
		အကြိမ်	ဦးရေ		
စုစုပေါင်း	၁၆,၈၀၉	၃,၃၆၉	၁၈၀,၇၇၇	၁၃၆,၆၆၁	၂,၉၇၇



(၆-၃)စီမံကိန်းကာလအတွင်း စီမံကိန်းကျေးရွာ ၁၁၀ ရွာ၏ဆောင်ရွက်မှုများ

လူနေမှုပတ်ဝန်းကျင်ဖွံ့ဖြိုးတိုးတက်ရေး
 ၂။ ရေစင်ပုံစံ

စီမံကိန်းနှစ်	ချော/မြေသားလမ်း (မီတာ)	ကွန်ကရစ်လမ်း (မီတာ)	ရေစင် (အရေအတွက်)	ပိုက်လိုင်းအရှည် (မီတာ)	ထရန်စဖော်မာ	မီးတိုင်	မီးကြိုး (မီတာ)	သန့်ရှင်းရေး	ရေသွင်းမြောင်း	ဆေးပေးခန်း	နေ့ကလေးထိန်းကျောင်း	အစည်းအဝေးခန်းမ	တံတား
ပထမနှစ်	၆၉၇၉	၉၁၇၇	၆၈	၁၂၃၆	၁	၅၅၈	၃၁၅၀၄	၁၀၈၉	၂၁၉၇၀	၇	၉	၂၁	၁၉
ဒုတိယနှစ်	၄၀၉၇၄	၁၈၁၃၂	၄၅	၁၂၀၈၀	-	၅၉၄	၂၈၃၇၀	၂၇၇၆	၁၂၃၁၃	-	၆	၅၃	၁၈
တတိယနှစ်	၁၈၈၁၂	၃၁၇၄၈	၅၆	၁၇၆၁	-	၃၈၅	၂၇၅၀၈	၃၉၃၅	၁၂၂၈၉	၂	၂၁	၄၂	၄၉
စတုတ္ထနှစ်	၁၈၀၆၄	၁၃၅၂၃	၃၄	၉၃၅	-	၁၆၉	၂၇၁၉	၂၆၄၅	၁၀၅၁၉	၁	၃	၃၄	၂၂
စုစုပေါင်း	၁၄၇၁၂၉	၂၂၅၈၀	၂၀၃	၂၇၁၀၂	၁	၁၇၀၆	၈၉၈၀၁	၁၀၄၄၅	၆၂၀၉၁	၁၀	၃၉	၁၅၀	၁၀၈

(၆-၃)စီမံကိန်းကာလအတွင်း စီမံကိန်းကျေးရွာ ၁၁၀ ရွာ၏ဆောင်ရွက်မှုများ

၂။လူနေမှုပတ်ဝန်းကျင်ဖွံ့ဖြိုးတိုးတက်ရေး



(၆-၃)စီမံကိန်းကာလအတွင်း စီမံကိန်းကျေးရွာ ၁၁၀ ရွာ၏ဆောင်ရွက်မှုများ

၃။ ဝင်ငွေတိုးတက်ရရှိရေး

စီမံကိန်းရန်ပုံငွေ (ကျပ်သန်းပေါင်း)	တိုးပွားလာသောကျေးရွာရန်ပုံငွေ (ကျပ်သန်းပေါင်း)			စုစုပေါင်းရန်ပုံငွေ (ကျပ်သန်း ပေါင်း)	ရန်ပုံငွေတိုး ပွားလာမှု(%)
	အသင်းဝင်ကြေး	အတိုးရရှိမှု	စုစုပေါင်း		
၅,၂၀၇	၇၃	၂,၄၅၇	၂,၅၃၀	၇,၇၃၇	၃၂.၆

**စီမံကိန်းစတုတ္ထနှစ်ပြီးစီးသည်အထိ ကျေးရွာရန်ပုံငွေ
အများဆုံး သိန်း(၁၀၀၀)ကျပ် နှင့် အနည်းဆုံး သိန်း(၄၀၀) ကျပ် အထိရှိ**



(၆-၃) စီမံကိန်းကာလအတွင်း စီမံကိန်းကျေးရွာ ၁၁၀ ရွာ၏အောင်မြင်မှုများ

ကျေးရွာထည့်ဝင်မှု (လုပ်အား/ငွေ/ပိုင်ဆိုင်မှု/မြေ)
 မြန်မာငွေ ကျပ်သန်းပေါင်း (၆၄၅၁) ကျော်
 ကျေးရွာထည့်ဝင်မှု(%)

■ Labour ■ Land/ Village Asset ■ Cash

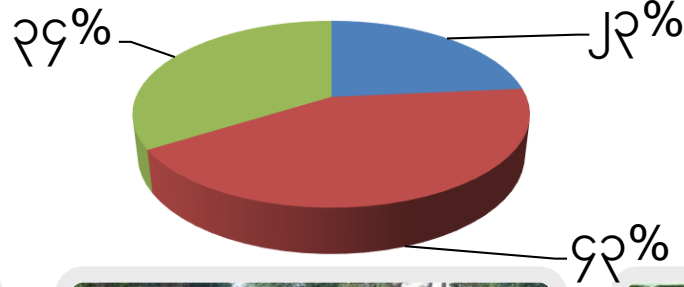

(၆-၃)စီမံကိန်းကာလအတွင်း စီမံကိန်းကျေးရွာ ၁၁၀ ရွာ၏အောင်မြင်မှုများ



မြင်သာသော
ရလဒ်များ



(၆-၃) စီမံကိန်းကာလအတွင်း စီမံကိန်းကျေးရွာ ၁၁၀ ရွာ၏အောင်မြင်မှုများ

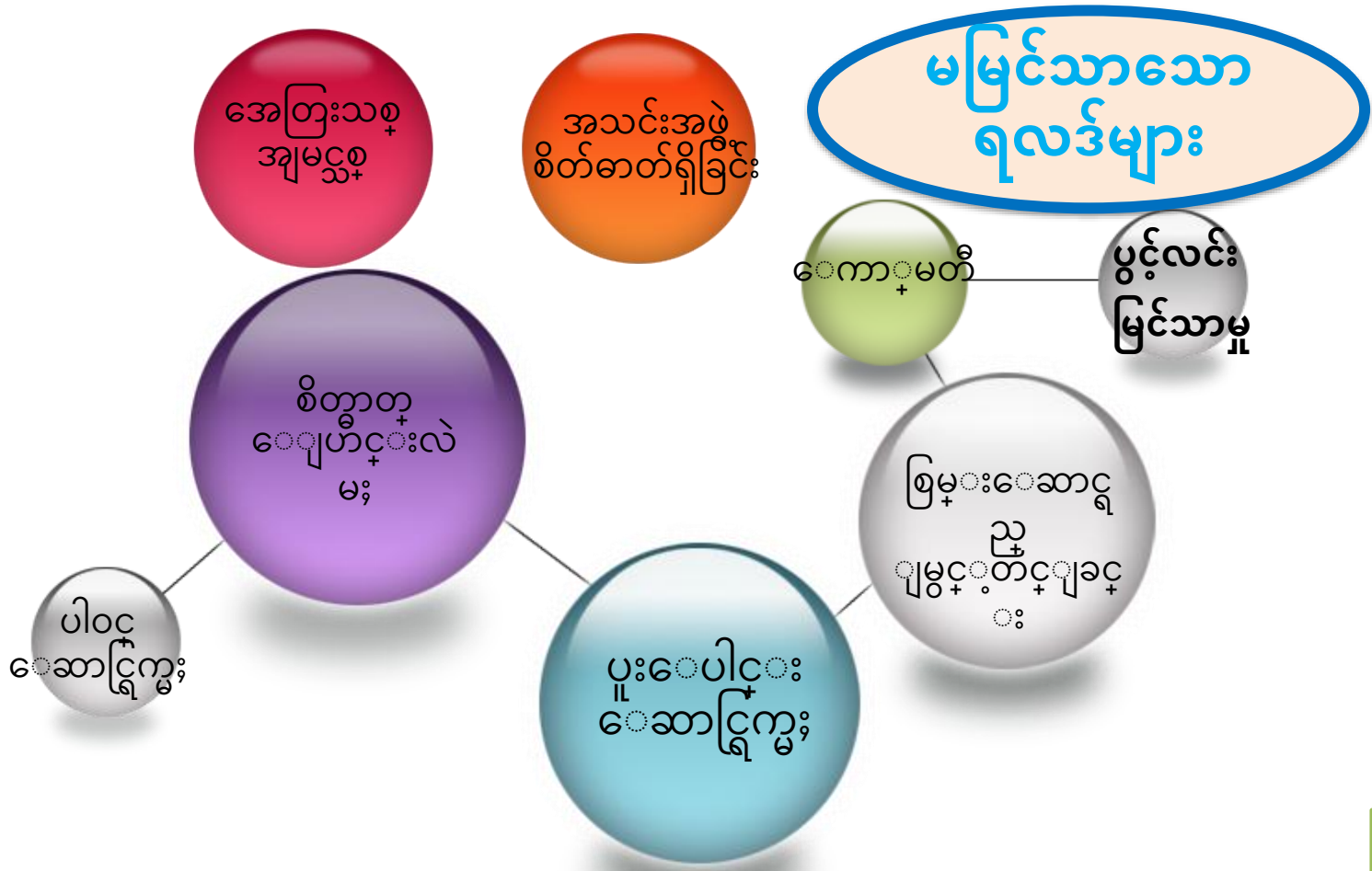

(၆-၄) မြန်မာဆယ်မာအူးလ်အွန်ဒုန်စီမံကိန်းနှင့်အောင်မြင်မှု

ဆယ်မာအူးလ်အွန်ဒုန်၏ တန်ဖိုးများအပေါ်အခြေခံသည့် စီမံကိန်းအောင်မြင်မှုများကို ရေရှည်တည်တံ့ခိုင်မြဲသော ကျေးလက်ဒေသဖွံ့ဖြိုးတိုးတက်ရေးအတွက် ဖြန့်ဝေပေးရန်

ကျေးရွာသူ/သားများ
ပိုင်ရှင်စိတ်ဓါတ်ရှိခြင်းနှင့်
ဆန္ဒအလျောက်
ပါဝင်လာခြင်း

KOICA
(နည်းပညာနှင့်
ငွေကြေးအကူအညီ)
(အမေရိကန်ဒေါ်လာ ၂၂ သန်း)

မြန်မာ
ဆယ်မာအူးလ်
အွန်ဒုန် စီမံကိန်း
(၂၀၁၄~၂၀၁၉)

ဆယ်မာအူးလ် စိတ်ဓါတ်၊
ခေါင်းဆောင်ကောင်းမှု၊
ယှဉ်ပြိုင်ခြင်းနှင့်
ဆုချီးမြှင့်ခြင်း

မြန်မာနိုင်ငံအစိုးရ (စိုက်ပျိုးရေး၊
မွေးမြူရေးနှင့် ဆည်မြောင်းဝန်ကြီးဌာနနှင့် အခြား
ပူးပေါင်းဆောင်ရွက်သည့် ဝန်ကြီးဌာနများ)
(Top Down & Bottom Up Approach)

(၆-၅)စီမံကိန်းလွန်ကာလ မြန်မာဆယ်မားအူးလ်အွန်ဒုန် ဆောင်ရွက်မှုအခြေအနေ

❖ ဝင်ငွေတိုးတက်ရေးကဏ္ဍမှကျန်ရှိသည့် ရန်ပုံငွေများ အရင်းမပျောက် လည်ပတ်ရန်ပုံငွေအဖြစ် ဆက်လက် တိုးပွားစေရန်နှင့် ကျေးရွာဖွံ့ဖြိုးတိုးတက်ရေးလုပ်ငန်းများ ဆက်လက်ဆောင်ရွက်နိုင်စေရန်

❖ ၂၀၂၀ ခုနှစ် ဇန်နဝါရီလတွင် ဥပဒေပညာရှင်များနှင့်တိုင်ပင်၍ ကျေးလက်ဒေသဖွံ့ဖြိုးတိုးတက်ရေးဥပဒေ၊ တည်ဆဲဥပဒေများနှင့်အညီ

ကျေးရွာသစ်လှုပ်ရှားမှုစီမံကိန်းလုပ်ငန်းလမ်းညွှန်ချက်ကို ထုတ်ဝေခဲ့

❖ ၂၀၂၀ ခုနှစ် ဖေဖော်ဝါရီလ မှစ၍ စီမံကိန်းလုပ်ငန်းလမ်းညွှန်ချက်များနှင့်အညီ ဆက်လက်ဆောင်ရွက်ခဲ့

(၆-၆)စီမံကိန်းလွန်ကာလ မြန်မာဆယ်မားအူးလ်အွန်ဒုန် ဆောင်ရွက်မှုအခြေအနေ

(က)ကျေးရွာသစ်လှုပ်ရှားမှုသင်တန်းများဖွင့်လှစ်ပို့ချခြင်း (၂၀၂၀-၂၀၂၄)

❖ စိုက်ပျိုးပညာပေးရေးနှင့်ကျေးလက်ဒေသဖွံ့ဖြိုးရေးသင်တန်းကျောင်း က ကျေးရွာသစ်လှုပ်ရှားမှုဆိုင်ရာ မွမ်းမံသင်တန်းများ၊ အသုံးချစာရင်းရေး၊ စာရင်းကိုင်သင်တန်း၊ ဆယ်မားလ်ဂွန်ဂိုသင်တန်းနှင့် ကျေးရွာသစ် လှုပ်ရှားမှုဆိုင်ရာအလုပ်ရုံဆွေးနွေးပွဲများ ကျင်းပဖွင့်လှစ်၍ သင်တန်းများပို့ချပေးလျက်ရှိ

(ခ)စီမံကိန်းကျေးရွာများတွင်စွမ်းဆောင်ရည်မြှင့်တင်ရေးလုပ်ငန်းများဆောင်ရွက်ခြင်း

စီမံကိန်းကာလ	အစည်းအဝေး (ကြိမ်)	သင်တန်း (ကြိမ်)	သင်တန်း (ဦးရေ)	လေ့လာရေး (ဦးရေ)	သတင်းထုတ်ပြန်နိုင်မှု (ကြိမ်)
ပထမနှစ်	၂,၇၆၀	၄၂၃	၁၃,၆၃၈	၂,၂၃၇	၃၇၅
ဒုတိယနှစ်	၁,၉၄၄	၂၁၇	၁၁,၀၉၇	၁,၂၃၇	၁၄၈
တတိယနှစ်	၁,၇၁၄	၆၂၁	၈,၄၆၄	၄,၁၈၆	၁၄၄
စတုတ္ထနှစ်	၁,၃၃၈	၂၀၁	၆,၇၈၈	၂,၃၀၁	၃၇၁
ပဉ္စမနှစ်	၁,၄၃၂	၁၇၈	၄,၆၈၈	၁,၀၇၁	၈၅
စုစုပေါင်း	၉,၁၈၈	၁,၆၄၀	၄၄,၆၇၃	၁၁,၀၃၂	၁,၁၂၃

(၆-၆)စီမံကိန်းလွန်ကာလ မြန်မာ့ဆယ်မားအူးလ်အွန်ဒုန် ဆောင်ရွက်မှုအခြေအနေ

(ဂ) လူနေမှုပတ်ဝန်းကျင်ဖွံ့ဖြိုးတိုးတက်ရေးလုပ်ငန်းများဆောင်ရွက်ခြင်း

စဉ်	လုပ်ငန်းများ	စီမံကိန်းနှုတ်					စုစုပေါင်း
		ပထမ	ဒုတိယ	တတိယ	စတုတ္ထ	ပဉ္စမ	
၁။	ကျောက်ချော/မြေသားလမ်း(မီတာ)	၁၁,၀၄၈	၃,၇၇၉	၁,၄၉၄	၁,၀၂၄	၇၇,၆၅၅	၉၅,၂၇၀
၂။	ကွန်ကရစ်လမ်း(မီတာ)	၅,၀၀၉	၂,၈၆၈	၁,၂၁၇	၁,၅၀၀	၇,၉၀၁	၁၈,၄၉၅
၃။	ရေထုတ်မြောင်း(မီတာ)	၂,၂၂၂	၁,၂၉၉	၉	၁,၁၀၀	၄၇၃	၅,၁၅၃
၄။	ပိုက်လိုင်းအရှည်(မီတာ)	၅၈၇	၃၀၅	၉	၇၀၀	-	၁,၆၀၁
၅။	မီးကြိုး(မီတာ)	၂,၂၅၉	၄,၁၇၉	၆၁	၅၀	-	၆,၅၄၉
၆။	သိုလှောင်ခန်း(ခု)	၅	၁	၅	၁	၁	၁၃
၇။	ရေတွင်း/ရေသန့်စက်(ခု)	၁၄	၃၅	၁	၄	၆	၆၀
၈။	ကျေးရွာခန်းမပြုပြင်ခြင်း(ခု)	၂	၄	၁	၁	၂၁	၂၉
၉။	တံတား(စင်း)	၄	၃	၂	-	၃	၁၂
၁၀။	ခြံစည်းရိုး(မီတာ)	၁,၃၇၉	၈၂၅	၁,၄၂၇	၇၇၄	၁၂,၈၉၈	၁၇,၃၂၀

ကျေးရွာထည့်ဝင်ငွေ- ကျပ်ငွေ (၁၄၈) သန်းကျော်

(၆-၆)စီမံကိန်းလွန်ကာလ မြန်မာဆယ်မားအူးလ်အွန်ဒုန် ဆောင်ရွက်မှုအခြေအနေ

(ဃ)ဝင်ငွေတိုးပွားရေးလုပ်ငန်းများဆောင်ရွက်ခြင်း

- ကျေးလက်ဒေသဖွံ့ဖြိုးတိုးတက်ရေးဥပဒေပုဒ်မ(၃၃)နှင့်အညီ ကျေးရွာအလိုက် သင့်တော်သောအတိုးနှုန်း(၁ % မှ ၂.၅ %) နှင့်ချေးငွေများထုတ်ချေး
- ကျေးရွာရန်ပုံငွေအများဆုံး သိန်းပေါင်း(၂၀၀၀)ကျော်

➢ အနည်းဆုံး သိန်းပေါင်း(၅၀၀)ခန့်ရှိ

(ကျပ်သန်းပေါင်း)

အိမ်ထောင်စု	စီမံကိန်းရန်ပုံငွေ				အတိုးရရှိမှု	စုစုပေါင်း ရန်ပုံငွေ	ရန်ပုံငွေတိုးပွားလာမှု (%)
	စိုက်ပျိုးရေး	မွေးမြူရေး	အခြား	စုစုပေါင်း			
၁၂,၁၅၂	၂,၉၇၈	၁,၅၁၂	၁,၈၄၀	၆,၃၃၀	၈၆၆	၇,၁၉၆	၁၃.၆၈

၇။တိုင်းဒေသကြီး/ပြည်နယ်အစိုးရ ကျေးရွာရန်ပုံငွေဖြင့် ဆောင်ရွက်သော ကျေးရွာသစ်လှုပ်ရှားမှုစီမံကိန်းကျေးရွာများ

၂၀၁၉-၂၀၂၀ (၂၆) ရွာ

၂၀၂၀-၂၀၂၁ (၂)ရွာ

၂၀၂၂-၂၀၂၃ (၆) ရွာ

စဉ်	တိုင်းဒေသကြီး/ ပြည်နယ်	ကျေးရွာ	ကူညီထောက်ပံ့ခြင်း	ရံပုံငွေခွဲဝေသုံးစွဲမှု ရာခိုင်နှုန်း
၁။	ရှမ်းပြည်နယ်	၁	ကျေးရွာတစ်ရွာလျှင် မြန်မာငွေကျပ်သိန်း (၃၀၀)	စွမ်းဆောင်ရည် မြှင့်တင်ရေး (၁၀%)
၂။	မန္တလေးတိုင်းဒေသကြီး	၁၀ +၂		လူနေမှုပတ်ဝန်းကျင်ဖွံ့ဖြိုး တိုးတက်ရေး (၅၀%)
၃။	စစ်ကိုင်းတိုင်းဒေသကြီး	၁၀		ဝင်ငွေတိုးပွားရေး (၄၀%)
၄။	ရခိုင်ပြည်နယ်	၅		
၅။	ရန်ကုန်တိုင်းဒေသကြီး	၆		
	စုစုပေါင်း	၃၄		

(၇-၁)တိုင်းဒေသကြီး/ပြည်နယ်အစိုးရ ကျေးရွာရန်ပုံငွေဖြင့် စီမံကိန်းကာလအတွင်း

ကျေးရွာသစ်လှုပ်ရှားမှုစီမံကိန်းဆောင်ရွက်မှုများ

(က)စီမံကိန်းကျေးရွာများတွင်စွမ်းဆောင်ရည်မြှင့်တင်ရေးလုပ်ငန်းများဆောင်ရွက်ခြင်း

စီမံကိန်းကာလ	အစည်းအဝေး(ကြိမ်)	သင်တန်း(ကြိမ်)	သင်တန်း(ဦးရေ)	လေ့လာရေး(ဦးရေ)	သတင်းထုတ်ပြန်နိုင်မှု (ကြိမ်)
ပထမနှစ်	၁,၇၁၆	၂၅၆	၉,၁၃၅	၁,၆၈၃	၁၈၉
ဒုတိယနှစ်	၁၅၅	၂၄	၆၁၆	၂၀	၅၅
တတိယနှစ်	၁၉၁	၁၆	၈၄၇	၂၀	၂
စုစုပေါင်း	၉,၁၈၈	၂၉၆	၁၀,၅၉၈	၁,၇၂၃	၂၄၆



(၇-၁)တိုင်းဒေသကြီး/ပြည်နယ်အစိုးရ ကျေးရွာရန်ပုံငွေဖြင့် စီမံကိန်းကာလအတွင်း

ကျေးရွာသစ်လုပ်ရားမစီမံကိန်းဆောင်ရွက်မှုများ

(ခ) လူနေမှုပတ်ဝန်းကျင်ဖွံ့ဖြိုးတိုးတက်ရေးလုပ်ငန်းများဆောင်ရွက်ခြင်း

စဉ်	လုပ်ငန်းများ	စီမံကိန်းနှုန်း			စုစုပေါင်း
		ပထမ	ဒုတိယ	တတိယ	
၁။	ကျောက်ချော/မြေသားလမ်း(မီတာ)	၁၃,၇၉၂			၁၃,၇၉၂
၂။	ကွန်ကရစ်လမ်း(မီတာ)	၈,၂၆၉			၈,၂၆၉
၃။	ရေတွင်း/ရေတိုင်ကီ(ခု)	၂	-	-	၄
၄။	ရေထုတ်မြောင်း(မီတာ)	၆၆၈	၂,၁၀၀	၄,၀၃၉	၆,၈၀၇
၅။	မီးကြိုး(မီတာ)	-	-	၉၇၅	၉၇၅
၆။	ဆေးခန်း(ခု)	၁	-	-	၁
၇။	တံတား(ခု)	၁၄	၁	-	၁၅
၈။	အစည်းအဝေးခန်းမ(ခု)	၁၃	-	၂	၁၅
၉။	စာကြည့်တိုက်(ခု)	၂	-	-	-
၁၀။	ခြံစည်းရိုး(မီတာ)	-	-	၂၂	၂၂

(၇-၁)တိုင်းဒေသကြီး/ပြည်နယ်အစိုးရ ကျေးရွာရန်ပုံငွေဖြင့် စီမံကိန်းကာလအတွင်း

ကျေးရွာသစ်လှုပ်ရှားမှုစီမံကိန်းဆောင်ရွက်မှုများ

(ဂ)ဝင်ငွေတိုးပွားရေးလုပ်ငန်းများဆောင်ရွက်ခြင်း

- ကျေးရွာအလိုက် သင့်တော်သောအတိုးနှုန်း(၁ % မှ ၂.၅ %) နှင့် ချေးငွေများထုတ်ချေး
- ကျေးရွာရန်ပုံငွေအများဆုံး သိန်းပေါင်း(၁၀၀၀)ကျော်
- အနည်းဆုံး သိန်းပေါင်း(၄၀၀)ခန့်ရှိ

(ကျပ်သန်းပေါင်း)

အိမ်ထောင်စု	စီမံကိန်းရန်ပုံငွေ				အတိုးရရှိမှု	စုစုပေါင်း ရန်ပုံငွေ	ရန်ပုံငွေတိုး ပွားလာမှု (%)
	စိုက်ပျိုး ရေး	မွေးမြူ ရေး	အခြား	စုစုပေါင်း			
၂,၃၁၀	၅၄၀	၁၁၄	၄၅	၇၀၀	၁၁၀	၈၆၀	၁၅.၇၄

၈။ ၂၀၁၉-၂၀၂၀ စွမ်းအားမြှင့်မိုးဖို့ ဖြန့်ဖြူးခြင်းစီမံကိန်း၏ ကျေးရွာရန်ပုံငွေဖြင့် ဆောင်ရွက်သော ပထမအကြိမ် ကျေးရွာသစ်လှုပ်ရှားမှုစံပြုကျေးရွာ(၄၀)ရွာ

စဉ်	တိုင်းဒေသကြီး/ပြည်နယ်	ကျေးရွာ	ကူညီထောက်ပံ့ခြင်း	ရံပုံငွေခွဲဝေသုံးစွဲမှု ရာခိုင်နှုန်း
၁။	နေပြည်တော်	၃	စွမ်းအားမြှင့်မိုးဖို့ ဖြန့်ဖြူးခြင်းစီမံကိန်း၏ ကျေးလက်ဒေသ ဖွံ့ဖြိုးရေး ရံပုံငွေ (ကျေးရွာတစ်ရွာလျှင် အမေရိကန်ဒေါ်လာ ၂၀,၀၀၀ နှင့် ညီမျှသော မြန်မာငွေကျပ် ၂၆၃.၄ သိန်း)	စွမ်းဆောင်ရည်မြှင့် တင်ရေး (၅%)
၂။	မန္တလေးတိုင်းဒေသကြီး	၂		
၃။	ပဲခူးတိုင်းဒေသကြီး	၅		လူနေမှုပတ်ဝန်းကျင်ဖွံ့ဖြိုး တိုးတက်ရေး (၄၅%)
၄။	ရှမ်းပြည်နယ်	၃		
၅။	ဧရာဝတီတိုင်းဒေသကြီး	၁၀		ဝင်ငွေတိုးပွားရေး (၅၀%)
၆။	မွန်ပြည်နယ်	၂		
၇။	မကွေး	၃		
၈။	စစ်ကိုင်းတိုင်းဒေသကြီး	၂		
၉။	ရန်ကုန်တိုင်းဒေသကြီး	၂		
၁၀။	ကချင်	၂		
၁၁။	ကယား	၂		
၁၂။	ကရင်	၂		
၁၃။	ချင်း	၂		
	စုစုပေါင်း	၄၀		

(၈-၁) ၂၀၂၀-၂၀၂၁ စွမ်းအားမြှင့်မီးဖိုဖြန့်ဖြူးခြင်းစီမံကိန်း၏ ကျေးရွာရန်ပုံငွေဖြင့် ဆောင်ရွက်သော ဒုတိယအကြိမ် ကျေးရွာသစ်လှုပ်ရှားမှုစီမံကိန်းကျေးရွာ(၄၀) ရွာ

စဉ်	တိုင်းဒေသကြီး/ပြည်နယ်	ကျေးရွာ	ကူညီထောက်ပံ့ခြင်း	ရံပုံငွေခွဲဝေသုံးစွဲမှုရာခိုင်နှုန်း
၁။	စစ်ကိုင်းတိုင်းဒေသကြီး	၂	စွမ်းအားမြှင့်မီးဖို ဖြန့်ဖြူးခြင်းစီမံကိန်း၏ ကျေးလက်ဒေသဖွံ့ဖြိုးရေး ရံပုံငွေ(ကျေးရွာတစ်ရွာ လျှင် အမေရိကန်ဒေါ်လာ ၂၀,၀၀၀ နှင့် ညီမျှသော မြန်မာငွေကျပ် ၄၂၀ သိန်း)	စွမ်းဆောင်ရည်မြှင့် တင်ရေး (၁၀ %)
၂။	ပဲခူးတိုင်းဒေသကြီး	၁၀		
၃။	မကွေးတိုင်းဒေသကြီး	၈		လူနေမှုပတ်ဝန်းကျင်ဖွံ့ဖြိုး တိုးတက်ရေး (၃၀ %)
၄။	ရှမ်းပြည်နယ်	၈		
၅။	ရန်ကုန်တိုင်းဒေသကြီး	၄		
၆။	ဧရာဝတီတိုင်းဒေသကြီး	၈		
		၄၀		ဝင်ငွေတိုးပွားရေး(၆၀ %)

**(၈-၂) စွမ်းအားမြှင့်မိုးဖိုဖြန့်ဖြူးခြင်းစီမံကိန်း၏ ကျေးရွာရန်ပုံငွေဖြင့် ပထမအကြိမ်
ကျေးရွာသစ်လှုပ်ရှားမှုစီမံကိန်းကျေးရွာများ၏ဆောင်ရွက်မှု**

(က) စီမံကိန်းကာလ စွမ်းဆောင်ရည်မြှင့်တင်ရေးလုပ်ငန်းများဆောင်ရွက်ခြင်း (၂၀၂၀-၂၀၂၄)

စီမံကိန်း ကာလ	အစည်းအဝေး (ကြိမ်)	သင်တန်း		လေ့လာရေး ခရီး(ဦးရေ)	သတင်းထုတ်ပြန် နိုင်မှု (အကြိမ်)
		(ကြိမ်)	(ဦးရေ)		
ပထမနှစ်	၉၃၆	၁၅၂	၄,၀၆၉	၁၈၅	၉၁
ဒုတိယနှစ်	၁,၀၀၈	၁၃၄	၅,၄၇၁	၂၆၆	၃၂
တတိယနှစ်	၅၁၈	၉၇	၃,၂၉၆	၁၇၅	၃၀
စတုတ္ထနှစ်	၄၇၅	၅၇	၁,၉၅၄	၈၈	၁၆
စုစုပေါင်း	၂,၉၃၇	၄၄၀	၁၄,၇၉၀	၇၁၄	၁၆၉

(ခ) လူနေမှုပတ်ဝန်းကျင်ဖွံ့ဖြိုးတိုးတက်ရေးလုပ်ငန်းများဆောင်ရွက်ခြင်း

စဉ်	လုပ်ငန်းများ	ပထမနှစ်	စုစုပေါင်း
၁။	ကျောက်ချော/မြေသားလမ်း (မီတာ)	၃၄,၀၅၅	၃၄,၀၅၅
၂။	ကွန်ကရစ်လမ်း (မီတာ)	၁၅,၄၅၃	၁၅,၄၅၃
၃။	ရေထုတ်မြောင်း (မီတာ)	၁၂,၂၈၅	၁၂,၂၈၅
၄။	ရေတွင်း(အရေအတွက်)	၃	၃
၅။	ရေတိုင်းကီ(အရေအတွက်)	၃	၃
၆။	ရေသန့်စက်(အရေအတွက်)	၃	၃
၇။	မီးတိုင်(အရေအတွက်)	၂၂၁	၂၂၁
၈။	မီးကြိုး(မီတာ)	၁၄,၀၉၂	၁၄,၀၉၂
၉။	တံတား(အရေအတွက်)	၇	၇
၁၀။	အစည်းအဝေးခန်းမ(အရေအတွက်)	၇	၇
၁၁။	စာကြည့်တိုက်(အရေအတွက်)	၂	၂
၁၂။	ဆေးခန်း(အရေအတွက်)	၁	၁

ကျေးရွာထည့်ဝင်ငွေ- ကျပ်ငွေ (၁၀၉) သန်းကျော်

(ဂ) ဝင်ငွေတိုးပွားရေးလုပ်ငန်းများဆောင်ရွက်ခြင်း

➢ ကျေးရွာများ၏ စီမံကိန်းစတုတ္ထနှစ်စီမံကိန်းကာလအတွင်းဆောင်ရွက်မှု

(ကျပ်သန်းပေါင်း)

အိမ်ထောင်စု	စီမံကိန်းရန်ပုံငွေ				အတိုးရရှိမှု	စုစုပေါင်း ရန်ပုံငွေ	ရန်ပုံငွေတိုး ပွားလာမှု (%)
	စိုက်ပျိုး ရေး	မွေးမြူရေး	အခြား	စုစုပေါင်း			
၄,၂၇၇	၅၉	၁၃၆	၁၀၇	၇၂၂	၁၄၆	၉၁၈	၁၉



**(၈-၄)စွမ်းအားမြှင့်မီးဖိုဖြန့်ဖြူးခြင်းစီမံကိန်း၏ ကျေးရွာရန်ပုံငွေဖြင့်
ကျေးရွာသစ်လှုပ်ရှားမှုစီမံကိန်းကျေးရွာများ ဆက်လက်ဆောင်ရွက်မည့်အစီအစဉ်**

တတိယအကြိမ် ကျေးရွာသစ်လှုပ်ရှားမှုစံပြုကျေးရွာ(၂၅) ရွာ ကို
ပဲခူးတိုင်းဒေသကြီး၊ မကွေးတိုင်းဒေသကြီး၊ ဧရာဝတီတိုင်းဒေသကြီး နှင့်
ရှမ်းပြည်နယ် တို့မှကျေးရွာများလျာထားသတ်မှတ်

၉။ကျေးရွာသစ်လှုပ်ရှားမှု လက်ရှိဆောင်ရွက်မှုအခြေအနေ



စဉ်	တိုင်းဒေသကြီး/ ပြည်နယ်	KOICA၏ အထောက်အပံ့	တိုင်းဒေသကြီး /ပြည်နယ် ရန်ပုံငွေ	စွမ်းအားမြှင့်မိုးဖို စီမံကိန်း၏ ကျေးလက်ဒေသ ဖွံ့ဖြိုးရေးရန်ပုံငွေ	ကျေးရွာပေါင်း
၁။	နေပြည်တော်	၄၀		၃	၄၃
၂။	ရှမ်း	၁၀	၁	၁၂	၂၃
၃။	မန္တလေး	၁၀	၁၂	၂	၂၄
၄။	စစ်ကိုင်း	၁၀	၁၀	၄	၂၄
၅။	ဧရာဝတီ	၁၀		၁၈	၂၈
၆။	ပဲခူး	၅		၁၅	၂၀
၇။	ရန်ကုန်	၁၀	၆	၆	၂၂
၈။	မွန်	၅		၂	၇
၉။	တနင်္သာရီ	၅			၅
၁၀။	ရခိုင်	၅	၅		၁၀
၁၁။	ကချင်			၂	၂
၁၂။	ကယား			၂	၂
၁၃။	ကရင်			၂	၂
၁၄။	ချင်း			၂	၂
၁၅။	မကွေး			၁၀	၁၀
စုစုပေါင်း (၂၄)ရွာ		၁၁၀	၃၄	၈၀	၂၂၄

စုစုပေါင်း ၂၂၄

ရွာ

(၉-၁) ၂၀၂၅ ခုနှစ်၊ စီမံကိန်းလွန်ကာလ ဆက်လက်ဆောင်ရွက်ရန်အတွက် စီမံချက်ရေးဆွဲရန် ရန်ပုံငွေရာခိုင်နှုန်းခွဲဝေသတ်မှတ်ခြင်း

လုပ်ငန်း	KOICA ၏ အထောက်အပံ့ကျေးရွာ (၁၁၀)ရွာ			တိုင်း/ပြည်နယ်အစိုးရ၏ အထောက်အပံ့ကျေးရွာ (၃၄)ရွာ		စီမံကိန်းလွန်ကာလ ICSP ၏ အထောက်အပံ့ကျေးရွာ (၄၀)ရွာ
	အတိုးရငွေမှသုံးစွဲရန်(ကျပ်)			အတိုးရငွေမှသုံးစွဲရန်(ကျပ်)		အတိုးရငွေမှသုံးစွဲရန် (ကျပ်)
	သိန်း (၇၀၀) အောက်	သိန်း (၇၀၀) မှ သိန်း (၁၀၀၀)	သိန်း(၁၀၀၀) အထက်	အတိုးသိန်း (၇၀) အောက်	အတိုးသိန်း (၇၀)အထက်	
စွမ်းဆောင်ရည်မြှင့်တင်ရေး	၅၀၀,၀၀၀ အများဆုံး	၁,၀၀၀,၀၀၀ အများဆုံး	၁,၅၀၀,၀၀၀ အများဆုံး	၅၀၀,၀၀၀ အများဆုံး	၅၀၀,၀၀၀ အများဆုံး	၅၀၀,၀၀၀ အများဆုံး
လူနေမှုပတ်ဝန်းကျင်ဖွံ့ဖြိုးရေး	-	၆၀%	၅၀%	-	ကျန်ငွေ	-
ဝင်ငွေတိုးပွားရေး	ကျန်ငွေ	ကျန်ငွေ	ကျန်ငွေ	ကျန်ငွေ	၂၀ %	ကျန်ငွေ

၂၀၂၅ ခုနှစ်၊ ICSP ကျေးရွာများရှိ အတိုးရရှိငွေများသည် အခြေခံအဆောက်အအုံများဆောက်လုပ်ရန် လိုလောက်သော ပမာဏ မရှိသောကြောင့် စွမ်းဆောင်ရည်မြှင့်တင်ရေးကဏ္ဍနှင့် ဝင်ငွေတိုးတက်ရရှိရေးကဏ္ဍကိုသာ ဆောင်ရွက်နိုင်ခဲ့ပါသည်။

၁၀။ ရှေ့ဆက်လက်ဆောင်ရွက်မည့် အစီအစဉ်

- ❖ စီမံကိန်းလွန်ကာလ စီမံကိန်းကျေးရွာများတွင် ငွေကြေးသုံးစွဲမှု နှင့် လုပ်ငန်းဆောင်ရွက်ပြီးစီးမှုများ ကို ဌာနတွင်း စာရင်းစစ်စစ်ဆေးခြင်း
- ❖ ကျေးရွာဖွံ့ဖြိုးတိုးတက်ရေးစီမံချက်များအား တစ်ရွာချင်း စိစစ်၍ မှတ်တမ်းတင်ခြင်း နှင့် ကဏ္ဍအလိုက် လုပ်ငန်းဆောင်ရွက်ပြီးစီးမှုများကို ဓာတ်ပုံမှတ်တမ်းများနှင့်မှတ်တမ်းတင်ခြင်း
- ❖ ကျေးရွာကော်မတီဝင်များနှင့်ကျေးရွာတာဝန်ခံများကို ကျေးရွာသစ်လှုပ်ရှားမှုစီမံကိန်းမွမ်းမံသင်တန်းများ၊ အလုပ်ရုံဆွေးနွေးပွဲများနှင့်စဉ်ကျင်းပ၍ သင်တန်းပေးခြင်း
- ❖ ချေးငွေအတိုး/အရင်း ရရှိမှု အထောက်အထားများ နှင့် ငွေကြေးသုံးစွဲမှု အနှစ်ချုပ်အစီရင်ခံစာ (ဒီဇင်ဘာလ လစဉ်အစီရင်ခံစာ)အား စာရင်းစစ် အစီရင်ခံစာများနှင့် ကိုက်ညီမှုရှိမရှိ စိစစ်ခြင်း
- ❖ ရန်ပုံငွေထောက်ပံ့အဖွဲ့အစည်းအလိုက် အနှစ်ချုပ်အစီရင်ခံစာပြုလုပ်ခြင်း



စိုက်ပျိုးရေးနှင့် တွေးခေါ်ချက် ပြုစုရေးဦးစီးဌာန

ကျေးဇူးတင်ပါသည်။

၆။ ရှေ့ပြေးစံပြုကျေးရွာများ ထူထောင်ခြင်း

တိုင်းဒေသကြီး/ပြည်နယ်(၁၀)ခုရှိ မြို့နယ်ပေါင်း (၂၇) မြို့နယ်မှ ကျေးရွာပေါင်း (၁၁၀)ကို ရွေးချယ်ရာတွင် အောက်ဖော်ပြပါ သတ်မှတ်ချက်များအတိုင်း ရွေးချယ်ခဲ့ပါသည်။

စဉ်	ဒေသ	တိုင်းဒေသကြီး/ပြည်နယ်	မြို့နယ်	ကျေးရွာ
၁။	မြေပြန့်ဒေသ	နေပြည်တော်ကောင်စီနယ်မြေ	၄	၄၀
		ရန်ကုန်တိုင်းဒေသကြီး	၆	၁၀
		ပဲခူးတိုင်းဒေသကြီး	၁	၅
၂။	တောင်တန်းဒေသ	ရှမ်းပြည်နယ်	၂	၁၀
၃။	မြစ်ဝကျွန်းပေါ်ဒေသ	ဧရာဝတီတိုင်းဒေသကြီး	၂	၁၀
၄။	ပင်လယ်ကမ်းရိုးတန်းဒေသ	မွန်ပြည်နယ်	၁	၅
		တနင်္သာရီတိုင်းဒေသကြီး	၂	၅
		ရခိုင်ပြည်နယ်	၁	၅
၅။	ပူပြင်းခြောက်သွေ့ဒေသ	စစ်ကိုင်းတိုင်းဒေသကြီး	၄	၁၀
		မန္တလေးတိုင်းဒေသကြီး	၄	၁၀
	စုစုပေါင်း	(၁၀) ခု	(၂၇) မြို့	(၁၁၀) ရွာ

စီမံကိန်းလုပ်ငန်းများ ဆောင်ရွက်နိုင်ခြင်းမရှိသည့် ကျေးရွာများ၏ အခြေအနေ(KOICA)

စဉ်	တိုင်းဒေသကြီး/ပြည်နယ်	မြို့နယ်	ကျေးရွာ	ငွေလက်ကျန်စာရင်း
၁။	နေပြည်တော်	ဇေယျသီရိ	ဂုံမင်းအင်း	၆၆,၄၁၀,၅၀၀
၂။			ရှားတော	၇,၀၇၂,၀၀၀
၃။			တိုက်ကုန်း	၆၆,၈၂၆,၇၅၀
၄။		လယ်ဝေး	သော်မော်ကုန်း	၁၀၀,၄၉၈,၆၀၀
၅။	မန္တလေး	အမရပူရ	ဒေါင်းရွှေ	၅၅,၉၆၅,၀၀၀
၆။			မင်းတည့်ကုန်း	၈၁,၃၇၀,၀၀၀
၇။		ပုသိမ်ကြီး	နန္ဒာ(တောင်)	၇၆,၇၇၈,၄၀၀
၈။			လက်သစ်	၆၀,၆၆၄,၀၀၀
၉။		နွားထိုးကြီး	ရွှေပြည့်ရင်	၆၂,၃၈၇,၅၀၀
၁၀။			ထန်းဂူ(တ)	၉၀,၄၅၁,၈၀၀
၁၁။			ထန်းဇင်(တ)	၉၄,၀၈၃,၇၀၀
၁၂။		မတ္တရာ	ကန်ဖြူ	၁၄၂,၂၀၀,၀၀၀
၁၃။	စစ်ကိုင်း	ချောင်းဦး	ဘူတာ	၈၇,၉၅၆,၅၀၀
၁၄။			ရွှေဒါးကျ	၁၀၆,၈၅၆,၀၀၀
၁၅။			ဆူးလေကုန်း	၁၀၈,၀၃၁,၀၀၀
၁၆။			အင်းမ	၈၈,၈၈၉,၃၀၀
၁၇။			ယာကြီးတော	၁၀၂,၄၃၈,၀၀၀
၁၈။		မြောက်	ကူးတိုကုန်း	၁၁၃,၅၃၀,၀၀၀
၁၉။			ကျားအို	၈၈,၆၁၄,၀၀၀
၂၀။			တမစေးကန်	၈၃,၀၄၅,၁၀၀
၂၁။		မြင်းမူ	ကန်ဖျား	၇၉,၅၉၆,၀၀၀
၂၂။	ဧရာဝတီ	ပုသိမ်	ဧရပ်ဆိပ်	၆၁,၆၀၉,၂၀၀
၂၃။			ဘုရားကြီးကုန်း	၆၅,၉၁၂,၄၄၀
၂၄။			တိုက်စွန်း	၆၀,၁၂၁,၀၀၀
၂၅။			ကွက်ပိုင်ကြီး	၇၆,၅၇၇,၅၀၀
၂၆။		ကန်ကြီး	ကုန်းချောင်း	၅၇,၆၉၅,၀၀၀
၂၇။	တနင်္သာရီ	ထားဝယ်	မောင်မယ်ရောင်	၁၅၄,၁၂၅,၆၃၄
၂၈။	ရန်ကင်း	ကော့မွှား	လက်ခိုက်	၆၈,၇၂၃,၂၀၀
၂၉။			ရမ်းစု	၇၇,၇၁၁,၀၅၀
၃၀။			ဆပုဂံ	၆၀,၀၉၆,၈၀၀
၃၁။	ရခိုင်	ကျောက်ဖြူ	စေပုတဲကေ	၆၄,၁၉၇,၀၀၀
၃၂။			မလကျန်း	၆၀,၅၁၄,၈၅၀
၃၃။			လယ်ဒါပိုင်	၄၈,၁၂၁,၆၀၀
၃၄။			အထက်ပိုင်	၄၄,၄၇၀,၀၀၀
၃၅။			အရှေ့ဖက်	၃၉,၆၁၄,၀၀၀
စုစုပေါင်း				၂,၇၆၇,၈၇၁,၄၂၄

စီမံကိန်းလုပ်ငန်းများ ဆောင်ရွက်နိုင်ခြင်းမရှိသည့် ကျေးရွာများ၏ အခြေအနေ(တိုင်း/ပြည်နယ်အစိုးရရန်ပုံငွေ)

စဉ်	တိုင်းဒေသကြီး/ပြည်နယ်	မြို့နယ်	ကျေးရွာ	ငွေလက်ကျန်စာရင်း
၁	မန္တလေး	မတ္တရာ	သပြေပင်ကုန်း	၅၁,၀၀၀,၀၀၀
၂		ကျောက်ဆည်	ရန်ပုံနှစ်	၄၄,၃၆၅,၀၈၀
၃		မြင်းခြံ	ရွှေပေါ်ကျွန်း	၂၈,၃၀၀,၀၀၀
၄		ငါးဇွန်	ရွာဘို(တောင်)	၂၉,၅၀၀,၀၀၀
၅	စစ်ကိုင်း	ယင်းမာပင်	ရွာသာယာ	၂၉,၄၈၆,၅၀၀
၆		ဆားလင်းကြီး	မန်ကျည်းတန်း	၂၉,၇၅၅,၀၀၀
၇		ရွှေဘို	ရွာသာ	၂၉,၉၄၂,၀၀၀
၈		ဒီပဲယင်း	ပျော်ဘွယ်	၂၉,၉၄၂,၀၀၀
၉		ကန့်ဘလူ	အိုင်ပေါင်းချောင်	၃၀,၈၆၀,၀၀၀
၁၀		ကျွန်းလှ	မဒေါင်	၂၉,၆၄၀,၄၀၀
၁၁		ကသာ	ပင်းမလွတ်	၂၇,၅၀၀,၀၀၀
၁၂		ကောလင်း	ဆည်ကို	၂၇,၅၀၀,၀၀၀
၁၃		ကလေးဝ	လယ်ကြီးတော	၇၆,၁၅၂,၀၁၆
၁၄	ရခိုင်	စစ်တွေ	ဂန့်ဂေါ်ကျွန်း	၃၀,၂၉၀,၀၀၀
၁၅		ရမ်းဗြဲ	ခွအုံရွာဟောင်း	၃၀,၃၀၇,၀၀၀
၁၆		သံတွဲ	ခရမ်းမော်	၃၁,၈၀၈,၅၀၀
၁၇		တောင်ကုတ်	ကင်းတောင်	၃၀,၂၅၀,၀၀၀
၁၈		ဝ	ရဟိုင်ကွင်း	၂၉,၈၀၀,၀၀၀
	(၃) တိုင်း/ပြည်နယ်	(၁၈) မြို့နယ်	(၁၈) ရွာ	၆၁၆,၃၉၈,၄၉၆

စီမံကိန်းလုပ်ငန်းများဆောင်ရွက်နိုင်ခြင်းမရှိသည့်ကျေးရွာများ(ICSP)

စဉ်	တိုင်းဒေသကြီး/ ပြည်နယ်	မြို့နယ်	ကျေးရွာ	ငွေလက်ကျန်စာရင်း
၁။	ကယား	လွိုင်ကော်	ဒေါ့တပေး	၁၃,၁၇၀,၀၀၀
၂။		ဒီးမော့ဆို	ပူဖား	၁၃,၁၇၀,၀၀၀
၃။	ကရင်	ကော့ကရိတ်	ရေကျော်လေး	၁၃,၁၇၀,၀၀၀
၄။	ချင်း	တီးတိန်	ဆောင်းဇန်	၁၃,၁၇၀,၀၀၀
၅။		ထန်တလန်	သီးကီး	၁၃,၁၇၀,၀၀၀
၆။	စစ်ကိုင်း	ကျောက်မြောင်း	မလား	၁၉၉၄၆၅၀၀
၇။			ရွှေတိုက်	၂၀,၀၇၇,၇၄၀
၈။	ပဲခူး	မိုးညို	ကံစု	၂၆,၄၉၁,၆၅၀
၉။	မန္တလေး	တောင်သာ	ပဲခင်းကျော်	၂၅,၃၂၅,၆၀၀
၁၀။	ရှမ်း	နောင်ချို	မျက်ချင်းနု	၂၂,၇၃၄,၈၈၀
	(၇) တိုင်း/ပြည်နယ်	(၉) မြို့နယ်	(၁၀) ရွာ	၁၈၀,၄၂၆၃၇၀

စီမံကိန်းလုပ်ငန်းများဆောင်ရွက်နိုင်ခြင်းမရှိပဲရပ်ဆိုင်းနေသည့်ကျေးရွာများစာရင်းချုပ်

စဉ်	ထောက်ပံ့အဖွဲ့အစည်း	တိုင်းဒေသကြီး/ ပြည်နယ်	ကျေးရွာ	ဆောင်ရွက်နိုင်ခြင်းမရှိသည့် အကြောင်းအရင်း		ရန်ပုံငွေ စုစုပေါင်း (ကျပ်)
				နယ်မြေ အခြေအနေ	ချေးငွေပေးဆပ်မှု မရှိခြင်း	
၁။	KOICA	၇	၃၉	၂၆	၁၃	၂,၅၉၉,၉၆၇,၃၉၀
၂။	Region/State	၃	၁၆	၁၆		၄၉၅,၃၈၁,၄၀၀
၃။	ICSP	၅	၈	၈		၁၂၄,၂၇၇,၁၂၀
စုစုပေါင်း			၆၃	၅၀	၁၃	၃,၂၁၉,၆၂၅,၉၁၀



အကြံပြုတင်ပြချက်

၂၀၂၅ခုနှစ်၊ စီမံကိန်းလွန်ကာလ ဆက်လက်ဆောင်ရွက်ရန်အတွက် စီမံချက်ရေးဆွဲရန် ရန်ပုံငွေရာခိုင်နှုန်း ခွဲဝေသတ်မှတ်ပေးခြင်းနှင့် စပ်လျဉ်း၍-

- ❑ KOICA၏ အထောက်အပံ့ကျေးဇူးများရှိ **အတိုးရငွေများမှာ သိန်း (၆၀ မှ ၄၆၀)ကြား** ရှိသဖြင့် လုပ်ငန်း ဆောင်ရွက်ရန် လုံလောက်သောပမာဏရှိသည့်အတွက် ကျေးဇူးများရှိ ကျန်ရှိလုပ်ငန်းများဆောင်ရွက်နိုင်ရန် ရန်ပုံငွေခွဲဝေမှု ရာခိုင်နှုန်းကို အတိုးရငွေ အနည်းအများအလိုက် သတ်မှတ်သင့်ပါသည်။
- ❑ တိုင်းဒေသကြီး/ပြည်နယ်အစိုးရ ရန်ပုံငွေဖြင့်ဆောင်ရွက်သည့် ကျေးဇူးများအတွက် အတိုးရငွေ **သိန်း (၆၀) နှင့် အထက်** ကျေးဇူးများအား လူနေမှုပတ်ဝန်းကျင်ဖွံ့ဖြိုးတိုးတက်ရေးကဏ္ဍအတွက် သင့်တော်သော ပမာဏတစ်ခု နှင့် အတိုးရငွေ **သိန်း (၆၀)အောက်** ကျေးဇူးများအတွက် ပြင်ဆင်ထိန်းသိမ်းစရိတ်ကို သတ်မှတ်သင့်ပါသည်။
- ❑ ICSP ၏ အထောက်အပံ့ကျေးဇူးများသည် အတိုးရငွေ **သိန်း (၂၀ မှ ၄၀) ကြား**သာရှိရာ လူနေမှုပတ်ဝန်းကျင် ဖွံ့ဖြိုးတိုးတက်ရေးကဏ္ဍအတွက် ရာခိုင်နှုန်းသတ်မှတ်ရာတွင် လုပ်ငန်းအသစ်ပြုလုပ်ရန် လုံလောက်သော ပမာဏ မရှိသော်လည်း သင့်တော်သော ပြင်ဆင်ထိန်းသိမ်းစရိတ် သတ်မှတ်သင့်ပါသည်။





အကြံပြုတင်ပြချက်

၂၀၂၅ခုနှစ်၊ စီမံကိန်းလွန်ကာလ ဆက်လက်ဆောင်ရွက်ရန်အတွက် စီမံချက်ရေးဆွဲရန် ရန်ပုံငွေရာခိုင်နှုန်း ခွဲဝေသတ်မှတ်ပေးခြင်းနှင့် စပ်လျဉ်း၍-

- ❑ ဝင်ငွေတိုးတက်ရရှိရေးကဏ္ဍတွင် ၂၀၂၄ ခုနှစ်၌ ထုတ်ချေးခဲ့သည့် ချေးငွေအားလုံးနှင့် ကဏ္ဍ(၃)ရပ်အတွက် အတိုးရရန်ပုံငွေမှ ခွဲဝေခဲ့သည့် ဝင်ငွေတိုးတက်ရရှိရေးအတွက်ရရှိသော ရာခိုင်နှုန်းတို့ကို ပေါင်း၍ ထုတ်ချေးရမည် ဖြစ်ပါသည်။
- ❑ ကျေးရွာဖွံ့ဖြိုးတိုးတက်ရေးလုပ်ငန်းများသည် ဝင်ငွေတိုးတက်ရရှိရေးကဏ္ဍမှ တိုးပွားလာသည့် ရန်ပုံငွေများဖြင့် ဆောင်ရွက်နေသည်ဖြစ်ရာ ထုတ်ချေးထားသော ချေးငွေအရင်းနှင့်အတိုးများကို သတ်မှတ်ကာလအတွင်း ပြန်လည်ပေးဆပ်သင့်ပါသည်။
- ❑ ပြန်လည်ပေးဆပ်ခြင်းမရှိသည့် ကျေးရွာများအား စီမံကိန်းလုပ်ငန်းလမ်းညွှန်ချက်ပါ စည်းမျဉ်း၊ စည်းကမ်းများ နှင့်အညီ ပြန်လည်ပေးဆပ်ရန် ဆောင်ရွက်သင့်ပါသည်။



SMU ကျေးရွာများရွေးချယ်ခြင်း

၁။ မြေမျက်နှာသွင်ပြင်ကွဲပြားမှု (မြေပြန့်၊ တောင်တန်း၊ အပူပိုင်းဒေသ၊ မြစ်ဝကျွန်းပေါ်ဒေသ၊ ကမ်းခြေဒေသများ)

၂။ စီမံကိန်းအောင်မြင်နိုင်သည့် အလားအလာရှိမှု

၃။ စီမံကိန်းစီမံခန့်ခွဲမှုအတွက်ကျေးရွာနှင့်လက်လှမ်းမီနိုင်မှု

၄။ ကျေးရွာ၏ဈေးကွက်ရရှိနိုင်မှု

၅။ ကျေးရွာနှင့် အနီးအနားရှိကျေးရွာများစုစည်းရွေးချယ်မှု

၆။ ကျေးရွာယူနစ် (ကျေးရွာအုပ်စုယူနစ်မဟုတ်)

၇။ အိမ်ထောင်စုအနည်းဆုံး (၁၀၀-၃၀၀)ရှိသည့် ကျေးရွာဖြစ်ပြီး။ ကျေးရွာရှိအိမ်ထောင်စုများ ပြန့်ကျဲနေခြင်းမရှိဘဲ သွားလာရေးလွယ်ကူ၍ တရားဥပဒေစိုးမိုးမှုရှိသောကျေးရွာ ဖြစ်စေရန်

၈။ ကျေးလက်ဖွံ့ဖြိုးတိုးတက်ရေးလုပ်ငန်းများ ဆောင်ရွက်ရာတွင် အကောင်းမြင်စိတ်၊ တက်ကြွစွာ ဆောင်ရွက်လိုစိတ်ရှိသော ကျေးရွာသူ/သားများရှိသည့် ကျေးရွာဖြစ်စေရန်

၉။ ကျေးရွာအုပ်စုအားရွေးချယ်သတ်မှတ်ခြင်းမပြုဘဲ ကျေးရွာကိုသာ ရွေးချယ်သတ်မှတ်ပြီး

စိတ်ပျိုးရေးနှင့်မေးမြားရေးလုပ်ငန်းများဆောင်ရွက်ရန် အခင်အလမ်းရှိသည့် ကျေးရွာဖြစ်စေရန်

ကျေးရွာသစ်လှုပ်ရှားမှုကော်မတီအဖွဲ့ဝင်များ ရွေးချယ်ရာတွင် လိုက်နာရမည့်သတ်မှတ်ချက်များ

၁။ SMU ကော်မတီဖွဲ့စည်းရာတွင် အဖွဲ့ဝင် အနည်းဆုံး (၁၁) ဦးဖြင့် ဖွဲ့စည်းရန်၊ စာရင်းစစ် (၂) ဦး စုစုပေါင်း (၁၃)ဦး။

၂။ ကော်မတီဝင်များတွင် အမျိုးသမီးပါဝင်မှုရာခိုင်နှုန်း အနည်းဆုံး (၃၀%) ပါဝင်ရမည်။

၃။ အဖွဲ့ဝင်များသည် ကျေးရွာတွင်းနေထိုင်သူရွာခံများဖြစ်ရမည်။

၄။ အသက် (၂၀)နှစ်အောက် မငယ်စေရ။ အသက် (၆၀) ထက်မကြီးစေရ။

၅။ ရေးတတ်၊ ဖတ်တတ်ရမည်။ ဘွဲ့ရပညာတတ်များပါဝင်နိုင်သည်။

၆။ ကျေးရွာ၏ ရပ်ရေး၊ ရွာရေး ကိစ္စများတွင် ကိုယ်ရောစိတ်ပါ တက်ကြွစွာ ပါဝင်ဆောင်ရွက်နိုင်သူဖြစ်ရမည်။

၇။ အကျင့်စာရိတ္တကောင်းမွန်ရမည်။

၈။ အဖွဲ့ဝင်များ၏ သက်တမ်း (၃)နှစ်ဖြစ်သည်။ (နှုတ်ထွက်လိုလျှင် နှုတ်ထွက်စာဖြင့်တင်ပြပြီး အဖွဲ့ဝင်အသစ်အစားထိုးရာတွင် ကျေးရွာလုံးကျွတ်အစည်းအဝေးမှဆုံးဖြတ်ရန်)

(မှတ်ချက်။ ကော်မတီရွေးချယ်ရာတွင် ကျေးရွာသ/သားများအား ကျေးရွာလုံးကျွတ်အစည်းအဝေးခေါ်ယူ၍ မဲစနစ်ဖြင့်ရွေးချယ်ရမည်)

စီမံကိန်းလုပ်ငန်းများ ဆက်လက်ဆောင်ရွက်နိုင်ခြင်းမရှိသည့် ကျေးရွာများ၏ လက်ကျန်ရန်ပုံငွေများအား အောက်ပါအတိုင်း ဖော်ပြအပ်ပါသည်။

စဉ်	တိုင်းဒေသကြီး/ ပြည်နယ်	မြို့နယ်	ကျေးရွာ	ငွေလက်ကျန်စာရင်း
၁	နေပြည်တော်	ဧမ္မာသီရိ	ဂုံမင်းအင်း	၆၆,၄၁၀,၅၀၀
၂			ရှားတော	၇၂,၀၇၂,၀၀၀
၃			တဲကြီးကုန်း	၆၆,၈၂၆,၇၅၀
၄		လယ်ဝေး	သော်မော်ကုန်း	၁၀၀,၄၉၈,၆၀၀
၅	မန္တလေး	အမရပူရ	ဒေါင်းရွေး	၅၅,၉၆၅,၀၀၀
၆			မင်းတည်းကုန်း	၈၁,၃၇၀,၀၀၀
၇		ပုသိမ်ကြီး	နန္ဒာ(တောင်)	၇၆,၇၇၈,၄၀၀
၈			လက်သစ်	၆၀,၆၆၄,၀၀၀
၉		နွားတိုင်းကြီး	ရွှေပြည့်ရင်	၆၂,၃၈၇,၅၀၀
၁၀			ထန်းဝှ(တ)	၉၀,၄၅၁,၈၀၀
၁၁			ထန်းစင်(တ)	၉၄,၀၈၃,၇၀၀
၁၂		မတ္တရာ	ကန်ဖြူ	၁၄၂,၂၀၀,၀၀၀
၁၃	စစ်ကိုင်း	ချောင်းဦး	ဘူတာ	၈၇,၉၅၆,၅၀၀
၁၄			ရွှေဒါးကျ	၁၀၆,၈၅၆,၀၀၀
၁၅			ဆူးလေကုန်း	၁၀၈,၀၃၁,၀၀၀
၁၆			အင်းမ	၈၈,၈၈၉,၃၀၀
၁၇			ယာကြီးတော	၁၀၂,၄၃၈,၀၀၀
၁၈		မြောင်	ကူတို့ကုန်း	၁၁၃,၅၃၀,၀၀၀
၁၉			ကျားဆို	၈၈,၆၁၄,၀၀၀
၂၀			တမစေးကန်	၈၃,၀၄၅,၁၀၀
၂၁		မြင်းမူ	ကန်ဖျား	၇၉,၅၉၆,၀၀၀
၂၂	ရောဝတီ	ပုသိမ်	ရေဝ်ဆိပ်	၆၁,၆၀၉,၂၀၀
၂၃			ဘုရားကြီးကုန်း	၆၅,၉၁၂,၄၄၀
၂၄			တိုက်စွန်း	၆၀,၁၂၁,၀၀၀
၂၅			ကွက်ပြင်ကြီး	၇၆,၂၇၅,၅၀၀
၂၆		ကန်ကြီး	ကျွန်းချောင်း	၅၇,၆၉၅,၀၀၀
၂၇	တနင်္သာရီ	ထားဝယ်	မောင်မယ်ရှောင်	၁၅၄,၁၂၅,၆၃၄
၂၈	ရန်ကုန်	ကော့မှူး	လက်ခိုက်	၆၈,၇၂၃,၂၀၀
၂၉			ရှမ်းစု	၇၇,၇၁၁,၀၅၀
၃၀			ဆပုဂံ	၆၀,၀၉၆,၈၀၀
၃၁	ရခိုင်	ကျောက်ဖြူ	စေပုတ်ကေ	၆၄,၁၉၇,၀၀၀
၃၂			မလကျွန်း	၆၀,၅၁၄,၈၅၀
၃၃			လယ်ခါပြင်	၄၈,၁၂၁,၆၀၀
၃၄			အထက်ပြင်	၄၄,၄၇၀,၀၀၀
၃၅			အရှေ့ဖက်	၃၉,၆၃၄,၀၀၀